



la Soliderie

épicerie abordable · café engagé

Rapport d'activités
juillet - décembre 2021

Le 22 juillet
2020, lors de
son assemblée
constitutive, La
Soliderie reprend
les activités de
l'association
Distribution
alimentaire Nyon
et se lance dans
la mise en œuvre
d'un projet de café-
épicerie : un projet
qui se veut durable
— solide — et
solidaire.

contacts

la Soliderie
quartier de la Levratte 20
1260 Nyon

info@lasoliderie.ch
www.lasoliderie.ch

Héloïse Crisinel	079 430 58 64
Nadia Crivelli	078 814 75 71
Ilithya Gennai	078 640 80 96
Najma Rehouma	076 385 04 34

administration générale et café
construction (batiment@lasoliderie.ch)
recherche de fonds
épicerie et produits

Banque Alternative Suisse
IBAN CH58 0839 0037 4849 1000 4

DES BESOINS QUI SUBSISTENT

Les chiffres de la précarité en Suisse

La situation des autres structures d'aide alimentaire alentours

La Soliderie, c'est quoi déjà ?

UNE ÉQUIPE QUI S'AGRANDIT

Najma, une quatrième co-présidente

La rûche de la Soliderie

UNE CONSTRUCTION PRÊTE À DÉMARRER

Plans de construction et demande de permis

Des modèles de construction durable

Recherche d'entreprises locales

Les containers du festival Visions du Réel

UNE RECHERCHE DE FONDS QUI S'ACCÉLÈRE

Bilan de sa mise en route

Diversification des sources de financement

PERSPECTIVES POUR 2022

Construire, enfin !

Agrandir l'équipe

Ouvrir, se retrouver et fêter !

RAPPORTS FINANCIERS

Bilan

Compte d'exploitation

REMERCIEMENTS

DES BESOINS QUI SUBSISTENT

LES CHIFFRES DE LA PRÉCARITÉ EN SUISSE

« Avant la crise, près de 1.3 million de personnes étaient pauvres en Suisse, ou bien vivaient dans des conditions financières précaires ». Caritas, 6.12.2021.

Or, il est aujourd'hui démontré que la crise sanitaire actuelle aura un impact aggravant à long terme sur la précarité en Suisse. La crise a non seulement fait basculer de nouvelles personnes dans la précarité, mais a également empiré la situation des personnes qui s'y trouvaient déjà. L'écart entre les plus riches et les plus pauvres continue ainsi à se creuser (source: Tribune de Genève, 11.10.2020).

Pour remédier à cela, des améliorations doivent être faites dans plusieurs domaines: accès à l'éducation et à l'emploi, amélioration des conditions de travail et salariales, accès au système de santé et à des logements abordables.



LA SITUATION DES AUTRES STRUCTURES D'AIDE ALIMENTAIRE ALENTOURS

Solida'Rolle

Monique Pérusset et Nelly Fries ont créé une épicerie solidaire au printemps passé, sur le modèle de notre épicerie pilote. Leur épicerie, appelée Solida'Rolle, est ouverte chaque vendredi après-midi et propose des produits de première nécessité aux habitant·e·s de la région de Rolle.

La Pépicerie - Gland

Fondée par Maurizio Margarone en 2018, la Pépicerie distribue deux fois par semaine des invendus issus de la grande surface. Fermée pour cause de vandalisme, la Pépicerie vient de rouvrir.

La Caravane sans frontières - Genève

Héritière de la Caravane de Solidarité, la Caravane sans Frontière vient en aide aux personnes en situation de précarité et sans-abris à Genève. Cette association organise notamment un sleep-in et une permanence. Elle vient d'ouvrir ses premiers locaux à Genève.

Mater Fondazione - Genève

Après avoir cuisiner des plats aux sans-abris en collaboration avec la Caravane sans frontières, cette Fondation vient d'inaugurer son projet « Reffettorio », un restaurant qui allie gastronomie et action humanitaire.

Solid'ère - Lausanne

Né également lors de la première vague de Covid, Solid'ère organise depuis des distributions alimentaires, qui bénéficient à 300 personnes par semaine. Leur projet actuel est d'ouvrir une épicerie et une consultation psychologique pour les personnes qui ont des difficultés d'accès aux services de soin.

LA SOLIDÉRIE, C'EST QUOI DÉJÀ ?

des rencontres

une association

Une place publique

un projet

un café engagé

l'accès à la culture

une utopie

une épicerie solidaire

des rires

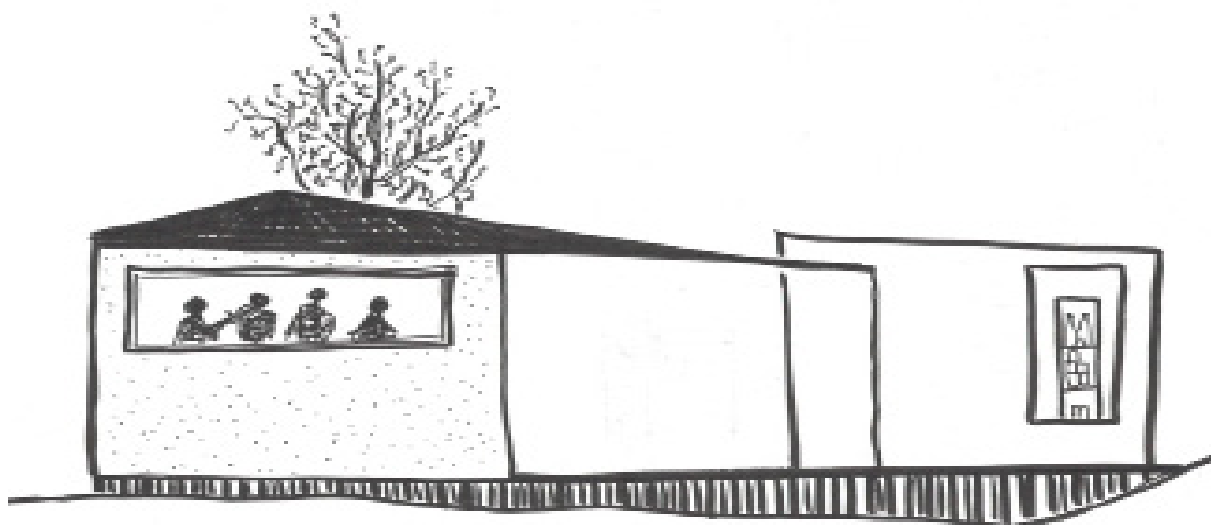

UNE ÉQUIPE QUI S'AGRANDIT

NAJMA, UNE QUATRIÈME CO-PRÉSIDENTE

Cet automne nous avons eu le plaisir d'accueillir Najma dans notre comité. Elle nous a même fait l'honneur d'accepter le titre de co-présidente !

Mais qui est donc Najma?

Najma a grandi à Nyon. En 2013, elle part apprendre l'arabe en Jordanie et en Palestine, puis, à son retour, suit un Bachelor en Sciences sociales et Histoire à L'Université de Lausanne. Après un échange en Australie et un stage à Berne dans l'association « Humanrights.ch », elle poursuit un Master en Anthropologie, action sociale et environnementale et études des migrations à l'Université de Neuchâtel. Dans le cadre de son mémoire, elle passe sept mois au sein de « l'Observatoire tunisien de la souveraineté alimentaire et de l'environnement » à Tunis.

Najma s'est impliquée dans des associations locales et des activités bénévoles. Pendant plusieurs années, elle a été employée par une famille au travers de la contribution d'assistance à domicile de l'Al. Elle vient de finir un stage en gestion de projet pour les « Nouveaux Jardins » de l'EPER qui favorise la cohésion sociale par le jardinage en Suisse romande.

LA RÛCHE DE LA SOLIDERIE

Au début de l'année 2021, Nicolas Wehrin, apiculteur à ses heures perdues, nous a proposé de créer une ruche dédiée à la Soliderie et dont le miel viendrait compléter l'offre de notre future épicerie solidaire.

Nous avons eu le plaisir de visiter le rucher de Nicolas à Bassins à plusieurs reprises et d'assister à la création de l'essaim de la Soliderie. Les quelques piqûres et frayeurs ont valu le coup de toutes ces découvertes !

En 2022, il est prévu d'organiser des visites et de proposer à la population de sponsoriser les ruches de Nicolas.



UNE CONSTRUCTION PRÊTE À DÉMARRER

PLANS DE CONSTRUCTION ET DEMANDE DE PERMIS

Les plans de construction, déposés cet automne, ont été co-réalisés par Lucie Cloutier, architecte, et Nadia Crivelli, architecte designer d'espace et co-présidente de la Soliderie.

Nous devrions recevoir le permis de construire au début de l'année 2022 afin de commencer les travaux durant le printemps.

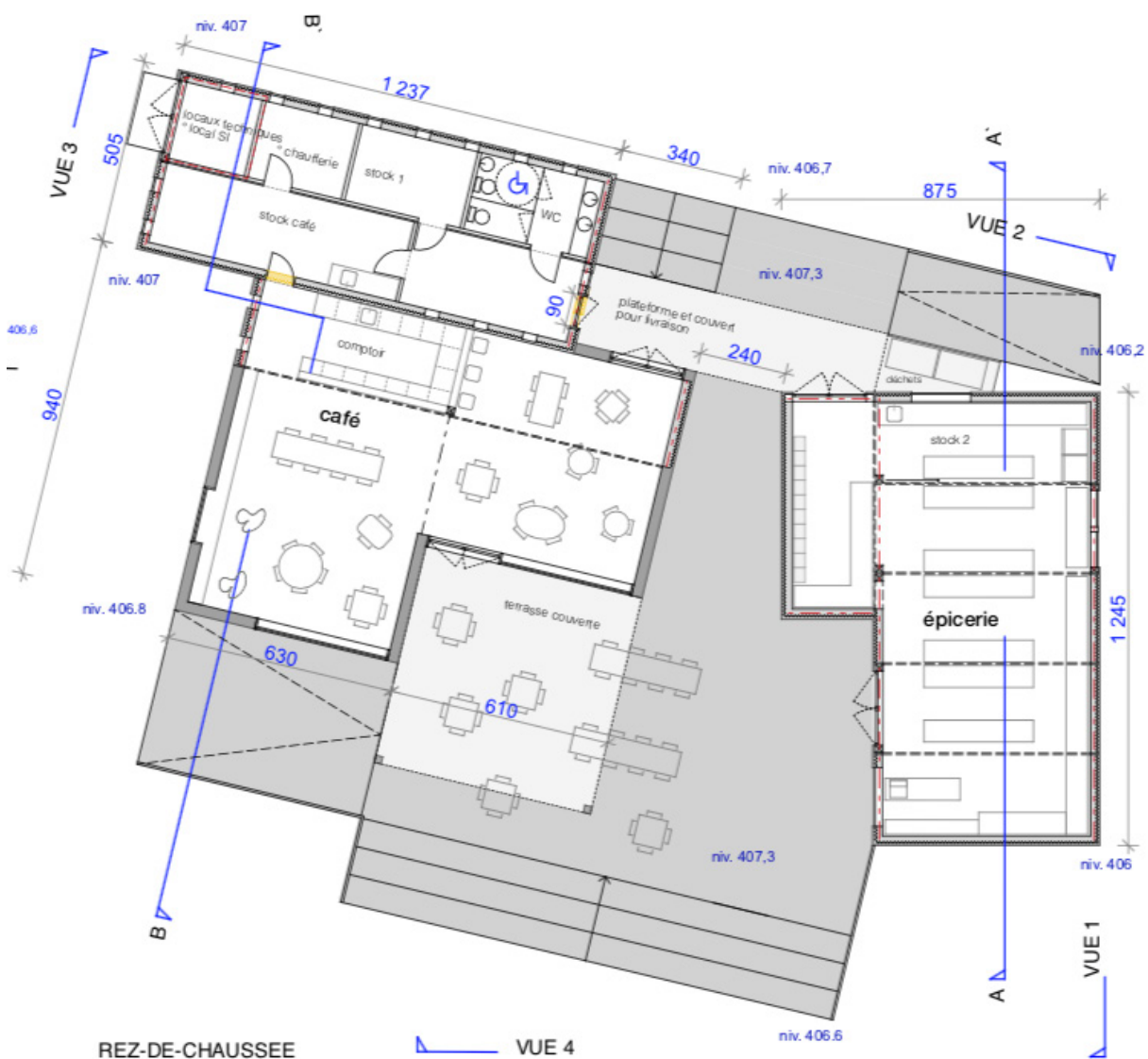

DES MODÈLES DE CONSTRUCTION DURABLE

En prospectant au festival Alternatiba à Genève, nous avons trouvé plusieurs modèles de construction durable très convaincants. Notre construction intégrera ainsi ces deux éléments innovants :

murs en paille compressée

La partie publique du café (un tiers) sera entièrement construite à partir d'un système innovant et durable constitué de blocs de paille compactée et de bois. Ce système est proposé par l'entreprise EcoCocon (ecococon.eu).

L'usage de ce système permettra à la fois d'avoir un plafond plus haut et d'assurer une ambiance sonore confortable. De plus, l'excellente isolation thermique que procure la paille permettra de réduire la consommation énergétique.

Toit végétalisé

Pour isoler de manière écologique et efficace le toit du bâtiment, nous avons opté pour sa végétalisation.

Dans cette démarche, nous pouvons compter sur l'expertise et l'accompagnement de l'association Terrasses sans frontières.

RECHERCHE D'ENTREPRISES LOCALES

En prospectant au festival Alternatiba à Genève, nous avons trouvé plusieurs modèles de construction durable très convaincants. Notre construction intégrera ainsi des murs en « lego » de paille et de bois, fournis par EcoCocon et un toit végétalisé, proposé par l'association Terrasses sans Frontières.

LES CONTAINERS DU FESTIVAL VISIONS DU RÉEL

Le Festival International Visions du Réel a prévu pour l'édition 2022 de changer la structure abritant depuis quelques années son espace billetterie.

Dans ce cadre, la Soliderie a proposé de racheter ces containers. Suite à la présentation de notre projet, la direction a décidé de nous soutenir en nous en faisant don. Le Conseil de Fondation du festival a approuvé cette décision en fin d'année.

Ces containers serviront de base pour les 3/4 de nos nouveaux locaux. Nous remercions chaleureusement le festival pour ce soutien généreux.



UNE RECHERCHE DE FONDS QUI S'ACCÉLÈRE

BILAN DE SA MISE EN ROUTE

Après avoir fermé l'épicerie temporaire, nous nous sommes attaquées à la recherche de fonds. Il nous a d'abord fallu apprendre les codes du monde du fundraising. Heureusement, Bénévolat-Vaud propose aux associations des cours à ce sujet.

Après une journée de cours à distance, nous nous sommes lancées dans la rédaction de notre dossier de recherche de fonds. Ce dernier ne faisant pas mouche tout de suite, nous avons reçu l'aide précieuse d'une professionnelle, que nous remercions encore chaleureusement pour ses conseils avisés.

C'est finalement à la fin de l'année 2021 que nous avons fini de rédiger un dossier de demande de fonds abouti et représentatif de l'ensemble de notre projet. L'année se clot également sur des promesses de dons à hauteur de CHF 95'000.- et un site internet tout neuf.

DIVERSIFICATION DES SOURCES DE FINANCEMENT

Nous avons également travaillé sur la présentation de notre budget de construction et les sources de financement envisageables.

C'est ainsi que nous avons repéré plusieurs sources de financements sur lesquelles travailler parallèlement : les fondations privées et organisations à buts non lucratifs, les subventions publiques et finalement le sponsoring d'entreprises.

Ces trois voies sont explorées dans le but de réunir les fonds nécessaires pour la construction ou pour en faire baisser le coût.

PERSPECTIVES POUR 2022

CONSTRUIRE, ENFIN !

L'événement majeur qui nous attend en 2022 est bien sûr le chantier de la Soliderie! Nous nous réjouissons de passer cette étape et de construire ensemble nos futurs locaux !

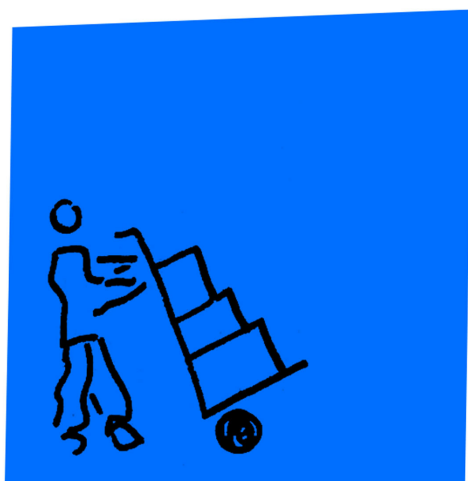

AGRANDIR L'ÉQUIPE

Au vu de la charge de travail actuelle, il est bien probable que notre équipe s'agrandisse encore. Mystère cependant sur la personne qui nous rejoindra.

OUVRIR, SE RETROUVER ET FÊTER !

Bah oui !



RAPPORTS FINANCIERS

Les comptes de la période du 1^{er} juillet au 31 décembre 2021 ont été contrôlés par Corinne Badan (comptable de profession) et Valérie Trottet, deux bénévoles de la Soliderie. Ils ont été présentés et validés par l'Assemblée générale de la Soliderie le 17 février 2022.

BILAN

pour la période du 1^{er} juillet au 31 décembre 2021

ACTIF	CHF	PASSIF	CHF
en caisse	0.00	capitaux étrangers à court terme	0.00
en banque	53'360.58	capitaux étrangers à long terme	0.00
sur paypal	766.00		
		capitaux propres	54'126.58
total	54'126.58	total	54'126.58

COMPTE D'EXPLOITATION

pour la période du 1^{er} juillet au 31 décembre 2021

	CHF
CHARGES	
communication	1'281.95
gestion des bénévoles	34.85
frais bancaires, paypal	112.20
construction	218.55
épicerie temporaire	481.75
total des charges	2'129.30

RECETTES	
dons de personnes privées	1'150.00
dons d'orga. à but non lucratif	20'000.00
dons d'entreprises	2'000.00
total des recettes	23'150.00

RÉCAPITULATIF	
total des rentrées	23'150.00
total des charges	2'129.30
résultat de l'exercice	21'020.70

REMERCIEMENTS

Avant tout, nous remercions les bénévoles et les donateur·ice·s qui ont permis de faire vivre la Soliderie jusqu'ici et, espérons-le, des années encore !

Nos remerciements vont également à

Nicolas Wehrlin, l'apiculteur du Rucher des Chamois qui s'est proposé spontanément comme producteur-sponsor de miel ;

Anaïs Bobst de Yoga Pachamama qui a offert les bénéfices de ses cours d'été à la Soliderie ;

Laurence Levrat-Pictet pour son expertise pointue et ses conseils avisés ;

Andrea Amato pour son aide en informatique et sa patience ;

Lucie Cloutier de l'atelier d'architecture Böcklin Maeder Cloutier pour son travail ;

L'atelier Tire Ligne pour la mise à disposition de son imprimante ;

Le Festival international de films documentaires Visions du Réel pour son don ;

Le Service de la cohésion sociale de la Ville de Nyon qui nous guide dans nos démarches auprès des institutions publiques.

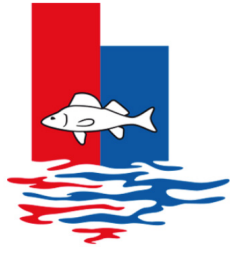

Ville de Nyon



Table Suisse

récupérer • distribuer • nourrir



Visions
du Réel



la Mobilière

